

## Anleitung Ortungsportal Tracksolid

### Anmeldung im Portal / App

Um das kostenlose Ortungsportal zu nutzen, öffnen Sie die Seite <https://www.tracksolid.com> . Auf der Seite befinden sich rechts die Download-Links zum Herunterladen der App für Android und iOS. Wählen Sie dann die Sprache für das Portal aus.

Die App kann auch im Google Play Store sowie Apple Store heruntergeladen werden.

**Wichtig:** Es gibt 2 Apps , Tracksolid und Tracksolidpro , laden Sie bitte die App **Tracksolid** herunter.

Anmeldung im Ortungsportal (Webseite):

- Anmelden mit den letzten 6 Zahlen der IMEI-Nr. – Nutzung eines einzelnen Geräts
- Anmelden mit dem Kontonamen – Nutzung & gemeinsame Verwaltung mehrerer Geräte

Im Portal / App können bis zu 100 Tracker in einem Konto verwaltet werden, dafür muß ein Konto erstellt werden. Um ein Konto zu erstellen, wenden Sie sich bitte an Ihren Verkäufer.

Die Tracker sind im Portal & der App bereits freigeschaltet, zur Anmeldung gehen Sie wie folgt vor (im Portal):

- Geben Sie die letzten 6 Zahlen der IMEI-Nr. des Trackers im Feld “Konto/IMEI” ein (die 15-stellige IMEI-Nr. steht auf einem Aufkleber am Gerät und der Verpackung)
- Bei Vorhandensein eines Kontos geben Sie im gleichen Feld den Kontonamen ein
- Geben Sie im Feld “Paßwort” **888888** ein und klicken auf “Login”
- Nach dem ersten Einloggen muß das Paßwort geändert werden.

**Hinweis:** Wenn beim Einloggen die Meldung “Konto existiert nicht” angezeigt wird, nehmen Sie bitte mit Ihrem Verkäufer Kontakt auf.

### Anmeldung in der App:

Öffnen Sie die App “Tracksolid” nach dem Herunterladen und installieren Sie sie auf Ihrem Smartphone.

## Zugang für das iPhone einrichten

- Die App "Tracksolid" aus dem App Store laden
- Unterhalb auf "Sign Up" oder "Konto anlegen" klicken
- E-Mail Adresse im oberen Feld eingeben
- Im 2. Feld auf den Pfeil rechts klicken > Sie erhalten den Bestätigungscode an Ihre E-Mail Adresse geschickt . Sollte eine Fehlermeldung mit „Konto existiert bereits“ erscheinen, dann klicken Sie auf der Startseite auf das Feld „Passwort vergessen“.
- Geben Sie den 6-stelligen Code im 2. Feld ein, welcher an Ihre E-Mail Adresse geschickt wurde.
- Wählen Sie im 3. Feld ein Passwort aus und wiederholen Sie dies im 4. Feld
- Button bestätigen / Submit klicken
- GPS-Gerät zufügen: oben rechts auf das "+" Symbol klicken
- IMEI-Nr. eingeben oder den Code von der Packung scannen.
- Im nächsten Feld können Sie den Gerätenamen, Kennzeichen und Symbol wählen.
- Möchten Sie kein weiteres Gerät anlegen, kehren Sie zum Hauptmenü zurück

Klicken Sie unterhalb auf "List" und wählen das Gerät aus.

## Zugang für das Android Handy

- Die App "Tracksolid" aus dem Google Playstore laden
- App öffnen und gestatten Sie Zugriff auf die Standortdaten
- Unterhalb auf "Register Account" "Konto anlegen" klicken
- E-Mail Adresse im oberen Feld eingeben
- Im 2. Feld auf den Pfeil rechts klicken > Sie erhalten den Bestätigungscode an Ihre E-Mail Adresse. Sollte ein Fehlermeldung mit „Konto existiert bereits“ erscheinen, dann klicken Sie auf der Startseite auf das Feld „Passwort vergessen“.
- Geben Sie den 6-stelligen Code im 2. Feld ein, welcher an Ihre E-Mail Adresse geschickt wurde
- Wählen Sie im 3. Feld ein Passwort aus und wiederholen Sie dies im 4. Feld
- Klicken Sie auf Bestätigen

- GPS-Gerät zufügen: oben rechts auf das "+" Symbol klicken
- IMEI-Nr. eingeben oder den Code von der Packung scannen.
- Im nächsten Feld können Sie den Gerätenamen, Kennzeichen und Symbol wählen.
- Möchten Sie kein weiteres Gerät anlegen, kehren Sie zum Hauptmenü zurück

Klicken Sie unterhalb auf "List" und wählen das Gerät aus.

## Menüführung im Portal / App

Startmenü im Portal Tracksolid:

The screenshot shows the Tracksolid web portal interface. At the top, there is a blue navigation bar with the Tracksolid logo on the left and user information 'Hallo, sky-alarm' on the right. Below the logo are navigation links: Home, Tracker verwalten, Monitor, Safe zone, and Statistiken. On the right side of the bar are links for Kommando Ve..., Hilfe, and Einstellung. The main content area is a grid of colorful tiles representing different dashboard sections: Online (0), Abgemeldet (0), Monitor, Statistiken, Fahrzeug alarmieren (0), läuft bald ab (0), Abgelaufen (0), Zone, Wahrzeichen-Einstellung, Tracker-Verwaltung, Favoriten (0), Aktiviert (1), Inaktiv (0), Kommando Verwaltung, and Alarm. At the bottom, there is a blue section for 'My Service Provider' with contact details for Sky-Shop and a QR code for downloading the app.

Im Startmenü können die Untermenüs durch anklicken geöffnet werden. In der obersten Menüleiste können ebenfalls die Untermenüs geöffnet werden durch anklicken.

### Menü Tracker verwalten:

- Geräteliste mit den vorhandenen Trackern, Aktivierungsdatum, festlegen von persönlichen Einstellungen (unter bearbeiten) wie Gerätename, Kennzeichen etc.
- Wechseln zum Untermenü "Monitor"

- Wechseln zum Untermenü “Kommandoverwaltung” durch klicken auf “mehr”

Kontozentrum Tracker verwalten Kundenverwaltung Monitor Safe zone Video Attendance

alle Geräte

IMEI eingeben Geräte-Name eingibt All models Suche fortgeschritten, hoch Leer

Masse bearbeiten Bilder-Paket Upload Tracker verschieben Export Alle exportieren Gesendetes Kommando ausw... Wähle Modus Gerät ausschalten

Gerät einschalten Tankfüllstand einstellen Import device Aufladen Benutzerablauf aktualisieren Bindungseinstellung Set Group

<input type="checkbox"/>	Konto, Bericht	Tracker-Name	IMEI	Typ	Aktivierungsdatum	SIM	Ablaufdatum der Plattform	Nutzer Ablaufdatum	Zust festlegen
<input type="checkbox"/>	1 Hans1	GPS-Lite-12347	352503095012347	GPS-Lite	2022-12-07		2032-12-08	2032-12-08	Einschalten
<input type="checkbox"/>	2 Hans1	GT710-23202	351608082223202	GT710	2018-04-09		Expire	Expire	Einschalten

20 < 1 > Gehe



Ablaufdatum der Plattform	Nutzer Ablaufdatum	Zustand festlegen	Gruppe	Ausführen
2032-12-08	2032-12-08	Einschalten	Standard	<a href="#">Bearbeiten</a> <a href="#">Tracker verschieben</a> <a href="#">Monitor</a> <a href="#">mehr</a>

## Menü **Monitor**:

Zeigt den Standort auf einer Karte an + weitere Einstellungen.

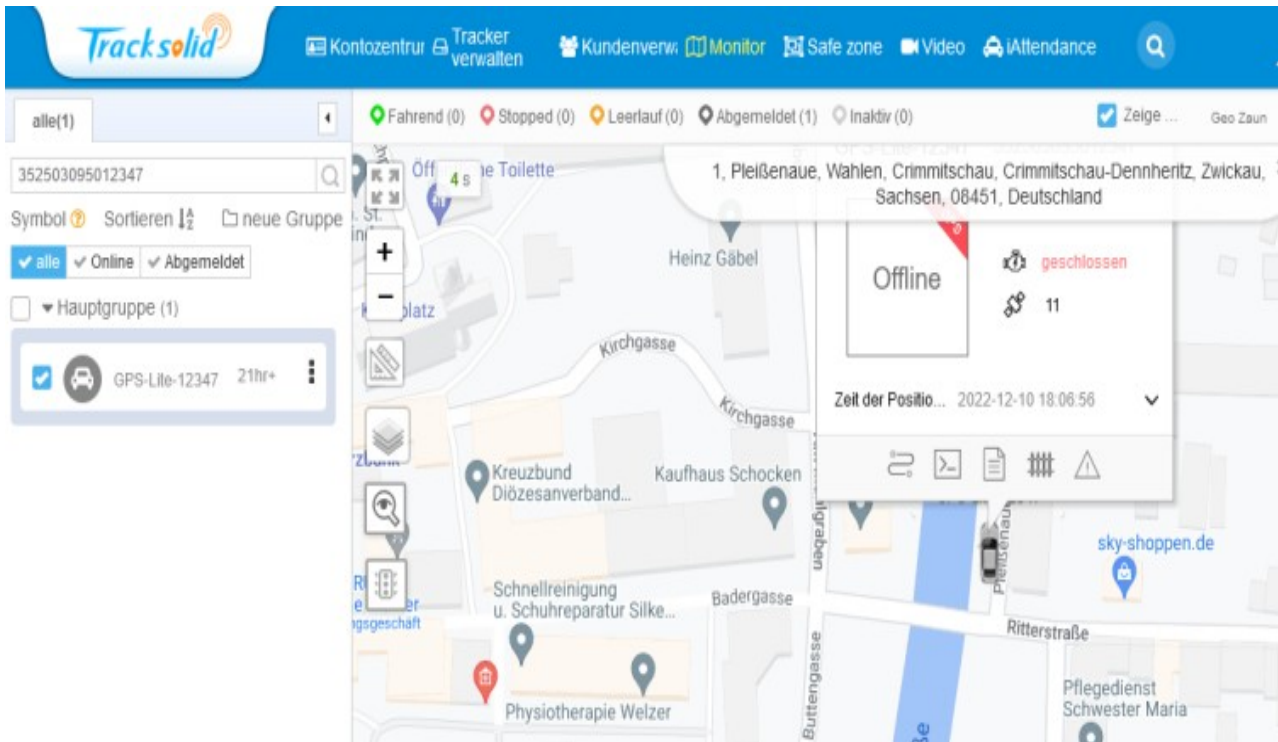

Im Menü Monitor wird der aktuelle Standort des Trackers angezeigt, sowie weitere Daten , z.b. Zündungsstatus, letzte Standortbestimmung per GPS , Anzahl der Satelliten etc.

- Durch klicken auf die 3 Punkte rechts neben dem Gerätenamen können andere Untermenüs geöffnet werden, z.b. Kommandoverwaltung, Bearbeiten (persönliche Einstellungen), Telefonnummern speichern, Alarmeinrichtungen, Anzeige zurückgelegter Strecken etc.
- Der Button  zeigt Alarmmeldungen an. Ist der Button weiß oder blinkt nicht, sind keine neuen Alarmmeldungen vorhanden.
- Wird der Tracker als "online" angezeigt, ist die Datenübertragung aktiv und es können Befehle gesendet oder Einstellungen geändert werden.
- Wird der Tracker als "abgemeldet" angezeigt, ist die Datenübertragung nicht aktiv , Befehle oder Einstellungen werden erst zum Tracker gesendet, wenn er wieder online ist. Der Tracker geht nach 5 Minuten bei ausgeschalteter Zündung automatisch in den

Stromsparmmodus, d.h. die Datenübertragung wird erst wieder aktiviert, wenn ein Ereignis eintritt, z.b. Vibrationsalarm oder Zündung ein

### Menü **Safe Zone** :

Im Menü "Safe Zone" können Geofence – Bereiche erstellt, bearbeitet und gelöscht werden.

- Erstellen von bis zu 3 Geofence-Bereichen
- Bearbeiten vorhandener Bereiche

Das erstellen eines Geofence-Bereichs ist möglich im Monitor – Menü (Tracker wird auf Karte angezeigt) unter dem Zaun – Symbol



### Menü **Statistiken** :

Das Menü Statistiken befindet sich auf der Startseite, mit klicken auf den Button „Kontozentrum“ oben links gelangen Sie zur Startseite.

Im Menü Statistiken können alle Ereignisse abgerufen werden:

**Hinweis:** Im Feld "Gerätename/ IMEI" muß erst die IMEI-Nr. des Trackers eingegeben und auf "Suche" geklickt werden, bevor der Verlauf angezeigt wird.

**Tracksolid** Kontozentrum Tracker verwalten Ku

**Statistiken** ◀ **Strecken-Übersicht**

Nein	Tracker-Name	Tracker IMEI

**Statistiken**

- Leerlauf berichten
- Auswertung Zündung
- Zustandsstatistiken** ^
- Offline Statistik
- Online Statistik
- Gerätestatistiken** ^
- Geräte Überblick
- Internal Battery
- External battery
- Benzinverbrauch
- Temperature
- Fahrverhalten
- Positionierung & Batterie
- Alarm Statistiken** ^
- Alarm Übersicht

- Anzeige von Alarmmeldungen
- Anzeige von Parkzeiten ( Zündung ein- /Aus)
- Anzeige zurückgelegter Strecken in Km
- Offline- /Online Statistik, Geräteübersicht etc.
- Herunterladen der Statistiken als CSV- und Exel – Dateien
- Unter „Logistik Statistik“ können die Stand- und Fahrzeiten für bestimmte Zeiträume abgerufen werden. Die Zeiten werden über den Zündungsstatus erfasst, d.h. es spielt keine Rolle, ob sich das Fahrzeug bewegt hat.